DE

DARK ROCK PRO 4

be quiet!®

Einleitung: Vielen Dank, dass Sie sich für ein be quiet! Produkt entschieden haben. Diese Anleitung wird Ihnen beim Installationsprozess behilflich sein. Sollten bei der Installation Schwierigkeiten auftreten, kontaktieren Sie bitte unseren Kundenservice unter service@bequiet.com. be quiet! kann keinerlei Haftung für durch Kompatibilitätsprobleme bedingte Schäden übernehmen.

Garantie:
- 3 Jahre Herstellergarantie für Endkonsumenten (nur Ersterwerb vom autorisierten be quiet! Händler), ab Datum des Kaufbelegs
- Eine Garantieabwicklung ist nur in Verbindung mit einer beigefügten Kopie des Kaufbeleges eines autorisierten be quiet! Händlers möglich
- Manipulationen und bauliche Veränderungen jeglicher Art, sowie Beschädigungen durch äußere mechanische Einwirkungen führen zum totalen Garantieverlust
- Es gelten unsere allgemeinen Garantiebestimmungen, die Sie unter www.bequiet.com im Internet abrufen können

Listan GmbH & Co. KG . Biedenkamp 3a . 21509 Glinde . Deutschland

Für weitere Unterstützung erreichen Sie uns via E-Mail: service@bequiet.com

DE

DARK ROCK PRO 4

! Wir empfehlen den Kühler für den Transport auszubauen.

Januar 2018

LIEFERUMFANG

	Bezeichnung	Anzahl
1	be quiet! Dark Rock Pro 4 CPU-Kühler	1
2	135mm Lüfter	1
3	120mm Lüfter	1
4	Intel Backplate	1
5	Intel Montagebrücken	2
6	Kurze AMD Montagebrücken	2
7	Kühler-Montagebrücken	1
8	Intel Gewindebolzen	4
9	Intel 115X/1366 Gewindebolzen	4

	Bezeichnung	Anzahl
10	AMD Abstandsbolzen	4
11	Befestigungsschrauben für die Kühler-Montagebrücke	4
12	Intel/AMD Befestigungs-schrauben der Montagebrücke	2
13	Intel Backplate-Schrauben	4
14	AMD Backplate-Schrauben	4
15	O-Ringe	4
16	Kreuzschraubenzieher	1
17	Wärmeleitpaste	1
18	Lüfterklammern	2
19	AM3 Unterlegscheiben	4
20	Y-Kabel	1

Intel LGA 2011(-3) square ILM / LGA 2066

Installationsvideo

Allgemeines
Für die Montage des Kühlers empfehlen wir die Installation außerhalb des Gehäuses.

Es werden folgende Bauteile benötigt:
1x Dark Rock Pro 4 CPU-Kühler (1), 1x 135mm Lüfter (2), 1x 120mm Lüfter (3), 2x Intel Montagebrücken (5), 1x Kühler-Montagebrücke (7), 4x Intel Gewindebolzen (8), 4x Befestigungsschrauben für die Montagebrücke (11), Intel/AMD Befestigungsschrauben der Kühler-Montagebrücke (12), 1x Kreuzschraubenzieher (16), 1x Wärmeleitpaste (17), 4x Lüfterklammern (18), 1x Y-Kabel (20)

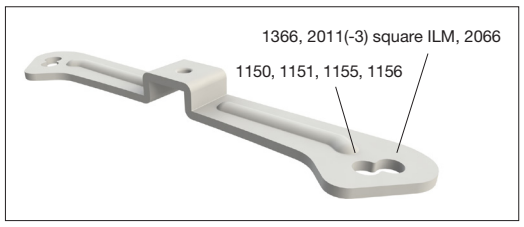

Aufbau des Kühlerbefestigungsrahmens
Schrauben Sie zuerst die Intel Gewindebolzen (8) in die Gewinde des Sockelrahmens. Platzieren Sie die beiden Intel Montagebrücken (5) auf den Intel Gewindebolzen und schrauben Sie diese mit den Befestigungsschrauben für die Intel Montagebrücken (11) fest. Hierfür können Sie den Kreuzschraubenzieher (16) verwenden.

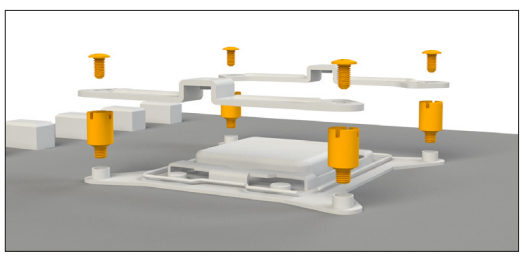

Entfernen Sie zunächst die Schutzfolie von der Unterseite des Kühlers. Tragen Sie die Wärmeleitpaste (17) auf die CPU-Oberfläche auf. Der Inhalt reicht für ca. 1 – 2 Anwendungen.
Vorsicht: Die mitgelieferte Wärmeleitpaste ist nicht zum Verzehr geeignet. Bei Verzehr ausreichend Wasser trinken und umgehend einen Arzt aufsuchen. Außerhalb der Reichweite von Kindern aufbewahren. Vermeiden Sie Haut- und Augenkontakt.

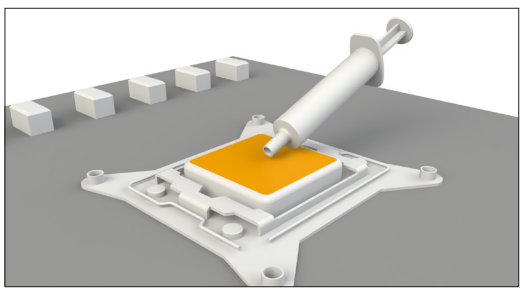

Legen Sie die Kühler-Montagebrücke (7) mittig auf den Kühler (1). Anschließend platzieren Sie den Kühler auf der CPU. Drehen Sie die beiden mittig positionierten Heatpipe-Caps auf der Oberseite des Kühlers ab (s. Abb.). Stecken Sie die Intel/AMD Befestigungsschrauben der Kühler Montagebrücke (12) von oben auf die Kühler-Montagebrücken (7) und schrauben Sie diese abwechselnd fest. Hierzu können Sie den Kreuzschraubenzieher (16) benutzen.

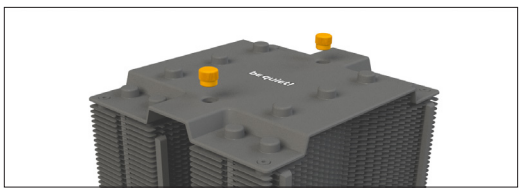

Anschließend schrauben Sie die beiden Heatpipe-Caps auf der Oberseite des Kühlers wieder fest.

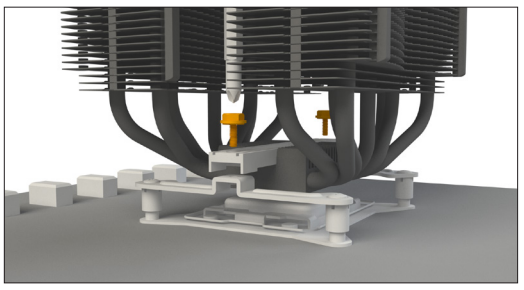

Befestigen Sie den 120mm Lüfter (3) mit Hilfe der Lüfterklammern (18) auf der Vorderseite des Kühlers. Den 135mm Lüfter (2) schieben Sie zwischen den beiden Kühlkörpern entlang und befestigen auch diesen mit den Lüfterklammern (18). Verbinden Sie die beiden Lüfter über das Y-Kabel (20) und schließen Sie dieses an CPU-Lüfteranschluss des Mainboards an.

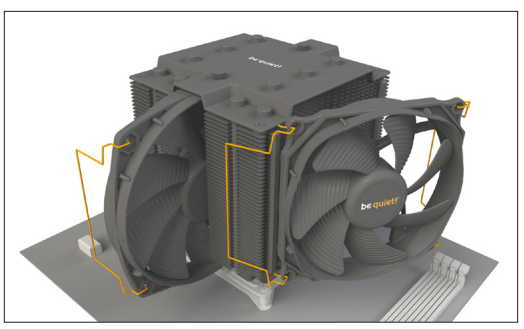

Zur Demontage der Lüfter drücken Sie die Kerben der Lüfterklammern (18) vom Lüfter weg.

Intel LGA 1150 / 1151 / 1155 / 1156 / 1366

Installationsvideo

Allgemeines
Für die Montage des Kühlers empfehlen wir die Installation außerhalb des Gehäuses.

Es werden folgende Bauteile benötigt:
1x Dark Rock Pro 4 CPU-Kühler (1), 1x 135mm Lüfter (2), 1x 120mm Lüfter (3), 1x Intel Backplate (4), 2x Intel Montagebrücken (5), 1x Kühler-Montagebrücke (7), 4x Intel 115X/1366 Gewindebolzen (9), 4x Befestigungsschrauben für die Montagebrücke (11), 2x Intel/AMD Befestigungsschrauben der Kühler-Montagebrücke (12), 4x Intel Backplate-Schrauben (13), 4x O-Ringe (15), 1x Kreuzschraubenzieher (16), 1x Wärmeleitpaste (17), 4x Lüfterklammern (18), 1x Y-Kabel (20)

Befestigung der Backplate
Positionieren Sie die Intel Backplate-Schrauben (13) in den Aussparungen auf der Rückseite der Intel Backplate (4). Achten Sie dabei auf die speziell für die jeweilige Buchse gebohrten Löcher.

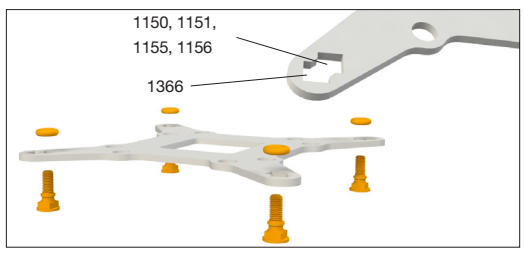

Verwenden Sie zur Befestigung der Backplate-Schrauben auf der Intel-Backplate die O-Ringe (15). Sobald die Intel-Backplate für den jeweiligen Intel-Sockel zusammengebaut ist, positionieren Sie es unter dem Mainboard. Achten Sie dabei darauf, dass die Intel Backplate-Schrauben (13) genau in den Mainboardlöchern positioniert sind.

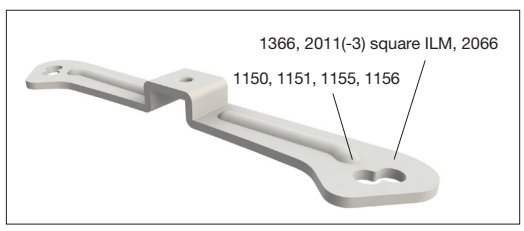

Zusammenbau des Kühler-Installationsrahmens
Schrauben Sie die Intel 115X/1366 Gewindebolzen (9) auf die zuvor platzierte Intel-Backplate (4). Dann platzieren Sie die Intel Montagebrücken (5) auf den Intel 115X/1366 Gewindebolzen (9), um sie dann mit den Befestigungsschrauben für die Montagebrücke (11) zu fixieren. Hierfür können Sie den Kreuzschraubenzieher verwenden (16).

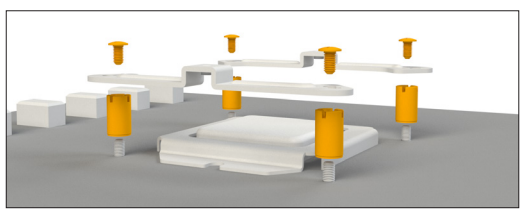

Entfernen Sie zunächst die Schutzfolie von der Unterseite des Kühlers. Tragen Sie die Wärmeleitpaste (17) auf die CPU-Oberfläche auf. Der Inhalt reicht für ca. 1 – 2 Anwendungen.
Vorsicht: Die mitgelieferte Wärmeleitpaste ist nicht zum Verzehr geeignet. Bei Verzehr ausreichend Wasser trinken und umgehend einen Arzt aufsuchen. Außerhalb der Reichweite von Kindern aufbewahren. Vermeiden Sie Haut- und Augenkontakt.

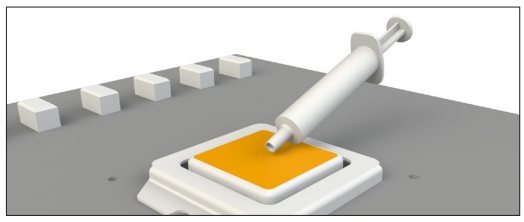

Legen Sie die Kühler-Montagebrücke (7) mittig auf den Kühler (1). Anschließend platzieren Sie den Kühler auf der CPU. Drehen Sie die beiden mittig positionierten Heatpipe-Caps auf der Oberseite des Kühlers ab (s. Abb.).

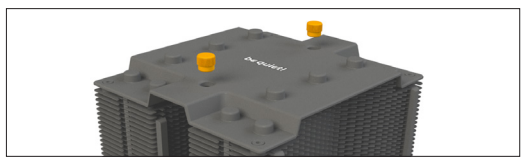

Stecken Sie die Intel/AMD Befestigungsschrauben der Kühler Montagebrücke (12) von oben auf die Kühler-Montagebrücke (7) und schrauben Sie diese abwechselnd fest. Hierzu können Sie den Kreuz-schraubenzieher (16) benutzen.

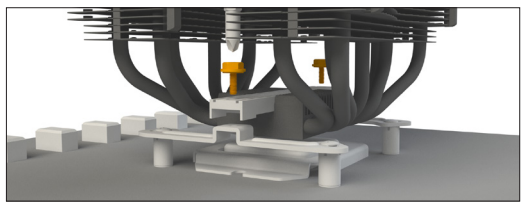

Anschließend schrauben Sie die beiden Heatpipe-Caps auf der Oberseite des Kühlers wieder fest. Befestigen Sie den 120mm Lüfter (3) mit Hilfe der Lüfterklammern (18) auf der Vorderseite des Kühlers. Den 135mm Lüfter (2) schieben Sie zwischen den beiden Kühlkörpern entlang und befestigen auch diesen mit den Lüfterklammern (18). Verbinden Sie die beiden Lüfter über das Y-Kabel (20) und schließen Sie dieses an CPU-Lüfteranschluss des Mainboards an.

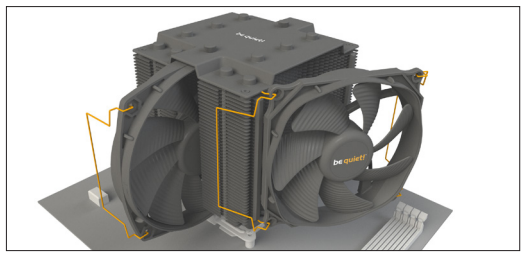

Zur Demontage der Lüfter drücken Sie die Kerben der Lüfterklammern (18) vom Lüfter weg.

AMD AM2(+) / AM3(+) / AM4 / FM1 / FM2(+)

Installation video

Allgemeines
Für die Montage des Kühlers empfehlen wir die Installation außerhalb des Gehäuses.

Es werden folgende Bauteile benötigt:
1x Dark Rock Pro 4 CPU-Kühler (1), 1x 135mm Lüfter (2), 1x 120mm Lüfter (3), 2x kurze AMD Montagebrücken (6), 1x Kühler-Montagebrücke (7), 4x AMD Abstandsbolzen (10), 2x Intel/AMD Befestigungsschrauben für die Kühler-Montagebrücke (12), 4x AMD Backplate-Schrauben (14), 1x Kreuzschraubenzieher (16), 1x Wärmeleitpaste (17), 4x Lüfterklammern (18), 4x AM3 Unterlegscheiben (19), 1x Y-Kabel (20)

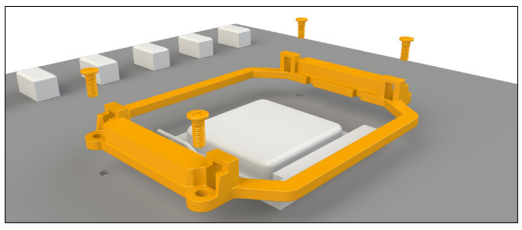

Aufbau des Kühlerbefestigungsrahmens
Bitte entfernen Sie zur Kühlermontage die beiden Künststoffhalterungen des AMD-Retentionmoduls. Die werkseitig auf der Mainboard-Rückseite befestigte Backplate wird für die weitere Installation des Kühlers benötigt.

Hinweis: Zur Installation des Kühlers auf einem AM3 Mainboard nutzen Sie bitte die vier AM3 Unterlegscheiben (19) und legen diese auf die Bolzen der werkseitig montierten Backplate über die Mainboard Vorderseite.

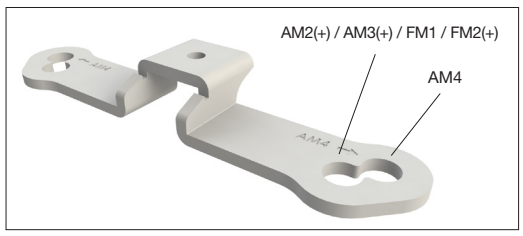

Platzieren Sie über die Vorderseite die vier AM4 Abstandsbolzen (10) auf die Bolzen der Backplate und fixieren die beiden kurzen AM4 Montagebrücken (6) mit Hilfe der AM4 Backplate-Schrauben (14).

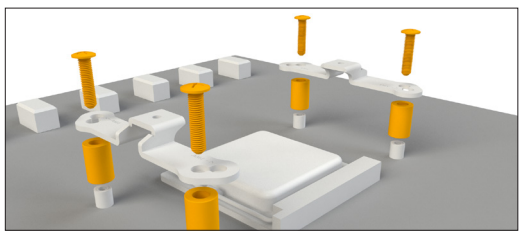

Montage des CPU-Kühlers:
Entfernen Sie zunächst die Schutzfolie von der Unterseite des Kühlers. Tragen Sie die Wärmeleitpaste (17) auf die CPU-Oberfläche auf. Der Inhalt reicht für ca. 1 – 2 Anwendungen.

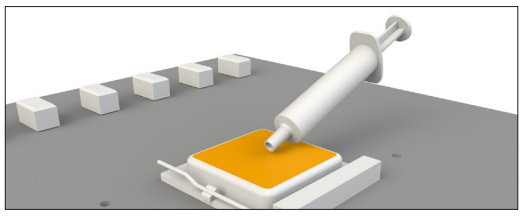

Vorsicht: Die mitgelieferte Wärmeleitpaste ist nicht zum Verzehr geeignet. Bei Verzehr ausreichend Wasser trinken und umgehend einen Arzt aufsuchen. Außerhalb der Reichweite von Kindern aufbewahren. Vermeiden Sie Haut- und Augenkontakt.

Legen Sie die Kühler-Montagebrücke (7) mittig auf den Kühler (1). Anschließend platzieren Sie den Kühler auf der CPU. Drehen Sie die beiden mittig positionierten Heatpipe-Caps auf der Oberseite des Kühlers ab (s. Abb.).

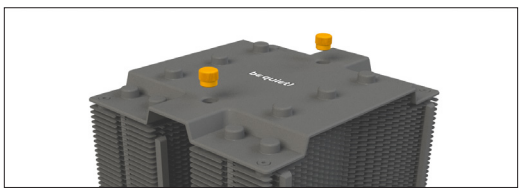

Stecken Sie die Intel/AMD Befestigungsschrauben der Kühler Montagebrücke (12) von oben auf die Kühler-Montagebrücken (7) und schrauben Sie diese abwechselnd fest. Hierzu können Sie den Kreuzschraubenzieher (16) benutzen. Anschließend schrauben Sie die beiden Heatpipe-Caps auf der Oberseite des Kühlers wieder fest.

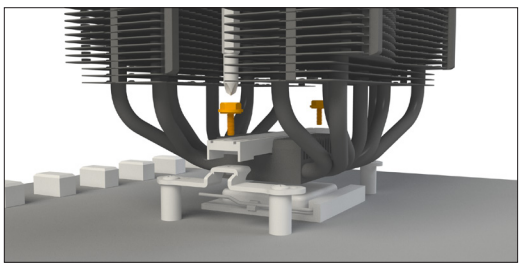

Befestigen Sie den 120mm Lüfter (3) mit Hilfe der Lüfterklammern (18) auf der Vorderseite des Kühlers. Den 135mm Lüfter (2) schieben Sie zwischen den beiden Kühlkörpern entlang und befestigen auch diesen mit den Lüfterklammern (18). Verbinden Sie die beiden Lüfter über das Y-Kabel (20) und schließen Sie dieses an CPU-Lüfteranschluss des Mainboards an.

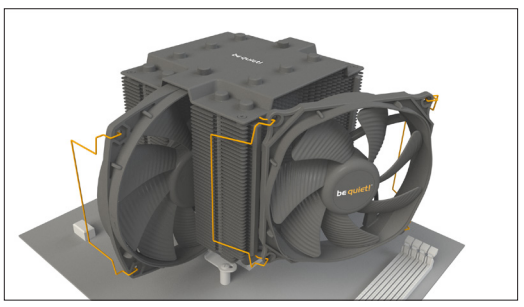

Zur Demontage der Lüfter drücken Sie die Kerben der Lüfterklammern (18) vom Lüfter weg.

Limited Warranty

Per the terms and conditions of this limited warranty as given below, be quiet! warrants its new products to be free of defects resulting from faulty materials and faulty manufacturing for the length of the warranty period.

I. APPLICABILITY
This non-transferable warranty is applicable to newly purchased, previously unopened be quiet! products and is enforceable by only the original consumer purchaser. Proof of purchase is required for warranty service, so should be retained. be quiet! does not provide warranty registration services.

II. WARRANTY PERIOD
For eligible products, parts and labor are warranted for the applicable warranty period from the date of purchase. The applicable warranty period varies by product model, and is identified in your user documentation, on the product package, or as listed below. Should any of these warranty periods differ, the longest specified warranty period will apply. Replaced products will be warranted for the remainder of the original warranty period or thirty days, whichever is longer.

III. EXCLUSIONS
The following are not covered by the warranty:
1. Normal wear and tear.

2. Any product which has been modified without permission from be quiet!, or on which the serial number or warranty sticker has been defaced, modified, or removed.

3. Damage, deterioration or malfunction resulting from:
Accident, abuse, misuse or improper use, neglect, connection to an improper voltage source, unauthorized product modification, or failure to follow instructions included with the product.
Fire, water, lightning, or other acts of nature.
Repair or attempted repair by anyone not authorized by be quiet!.
Shipping or transport damage (claims must be made with the carrier).
Any other cause which does not relate to a defect in materials or manufacturing workmanship.

4. Cartons, cases, batteries, cabinets, tapes, accessories or other consumables used with this product.

5. be quiet!, Inc. does not warrant that this product will meet your requirements. It is your responsibility to determine the suitability of this product for your purpose.

6. Removal or installation charges.

7. Shipping charges.

8. Any incidental charges.

IV. EXCLUSION OF DAMAGES
be quiet!'s sole obligation and liability under this warranty is limited to the repair or replacement of a defective product at its option. be quiet! shall not, in any event, be liable for any special, incidental, indirect, or consequential damages whatsoever, including but not limited to loss of profits, revenue, or data (whether direct or indirect), damages resulting from interruption of service and loss of business, or for liability in tort relating to this product or resulting from its use or possession, even if be quiet! has been advised previously of the possibility of such damages.

V. LIMITATIONS OF IMPLIED WARRANTIES
There are no other warranties, expressed or implied, including but not limited to those of merchantability or fitness for a particular purpose. The duration of implied warranties is limited to the warranty length specified in Paragraph II.50

VI. LOCAL LAW AND YOUR WARRANTY
This warranty gives you specific legal rights. You may also have other rights granted under local law. These rights may vary.

VII. NO OTHER WARRANTY
No be quiet! employee, dealer, or other agent is authorized to make any modification, extension, or addition to this warranty.

VIII. TO OBTAIN TECHNICAL SUPPORT OR WARRANTY SERVICE
Please see your product owner's manual or visit the Online Support section at www.bequiet.com for details and contact information. You will need to provide proof of purchase for warranty service.

Notizen